

# maxell

## YOSO TRIM - UVIJAČ ZA TREPAVICE

### M-AF210

Za kućnu upotrebu

## UPUTSTVO ZA UPOTREBU

Hvala Vam što ste kupili naš proizvod.

Molim Vas pročitajte upustvo za upotrebu i koristite uređaj shodno pročitanom.

Uređaj je namenjen za kućnu upotrebu. Molimo Vas da ga ne koristite u druge svrhe.

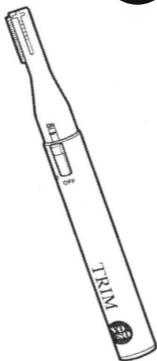

## SRPSKI

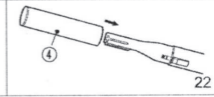
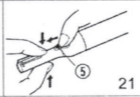
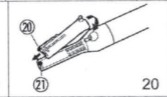
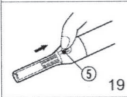
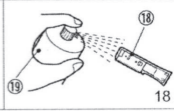
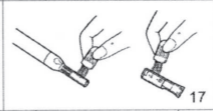
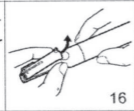
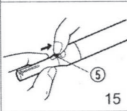
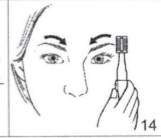
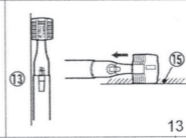
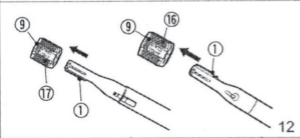
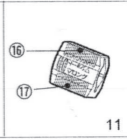
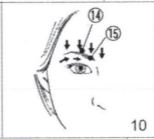
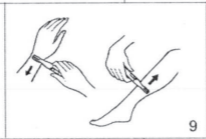
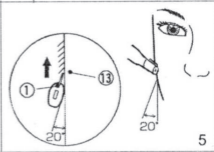
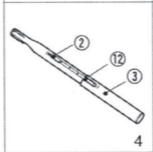
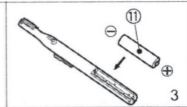
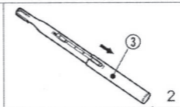
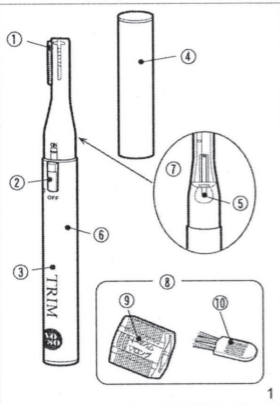

## Mere opreza

### UPOZORENJE



Prohibited

Ovaj uređaj nije namenjen za upotrebu od strane osoba (uključujući decu) sa smanjenom fizičkom, senzornim ili mentalnim sposobnostima, ili nedostatkom iskustva i znanja osim ukoliko nisu pod nadzorom ili su primili uputstva za upotrebu proizvoda od osobe odgovorne za njihovu bezbednost.

Deca treba da budu pod nadzorom kako ne bi koristila uređaj za igranje.



Use prohibited  
in wet areas

Držite uređaj suvim.

### OPREZ



Zabranjeno

Nemojte koristiti proizvod ukoliko se skloni osipu izazvanom kozmetičkim proizvodima, brijaćem ili ste alergični.

Korisnici koji imaju osetljivu kožu, osip od brijaća, alergije ili na mestima na kojima imaju akne i bubuljice, ne treba da koriste proizvod.

Ne pritiskajte oštricu na kožu.

Nemojte koristiti proizvod u komercijalne svrhe i nemojte ga deliti sa članovima porodice ili drugim osobama.

Nemojte koristiti proizvod ukoliko Vam je ispao ili ima neko oštećenje.



Pobrinite se

Proverite oštricu od lomova ili deformacija pre upotrebe.

Proizvod je namenjen za dlake na licu i obrvama. Nemojte koristiti proizvod za uklanjanje dlaka ispod pazuha ili za skraćivanje kose.

Koristite proizvod vodeći računa o neočekivanim pokretima ukoliko se neka osoba nalazi u Vašem okruženju.

Nepoštovanje sledećeg može dovesti do povrede ili kvara usled stvaranja toplote, curenja elektrolita ili pucanja baterije:

- Pravilno koristite bateriju u skladu sa indicacijama za upotrebu.
- Obavezno isključite prekidač za napajanje nakon upotrebe.
- Vršite periodične provere, posebno curenje elektrolita.
- Morate ukloniti bateriju kada se proizvod ne koristi duži vremenski period.



Zabranjeno  
rastavljanje

Ne menjajte, rastavljajte ili popravljajte od strane neovlašćenog tehničara.

## Nazivi delova i rad (SI.1)

- |   |                                  |
|---|----------------------------------|
| ① Deo glave (Oštrica)                               | ⑤ Rukohvat koji se može ukloniti |
| ② Prekidač  | ⑥ Glavni deo                     |
| ③ Poklopac za bateriju                              | ⑦ Poleđina                       |
| ④ Poklopac  | ⑧ Pribor                         |
| Pobrinite se da prekrijete oštricu nakon korišćenja | ⑨ Češalj za obrve                |
|   | ⑩ Četka za čišćenje              |

## Priprema pre upotrebe

### Kako ubaciti bateriju

#### Oprez

1. Ne koristite bateriju koja curi.
2. Koristite samo alkalne baterije (LR03/AAA).  
Ukoliko koristite druge tipove baterija, proizvod neće funkcionisati kako treba.  
Grejač će se zagrejati tokom korišćenja i prouzrokovati skraćivanje trajanja baterije.

Životni vek baterije je otprilike 1 mesec.

[Ukoliko se proizvod koristi sa alkalnim baterijama (LR03/AAA) oko 5 minuta dva puta nedeljno]

- Broj vremena rada može se smanjiti u zavisnosti od uslova rada, kao što je debljina kose sila koja deluje na kožu, čišćenje i tretman proizvoda, i temperaturu okoline.

1. Izvucite poklopac baterije u pravcu strelice i uklonite ga. (SI.2)  
Oprez: Ne držite deo glave da biste uklonili poklopac baterije.
2. Umetnite alkalnu bateriju (LR03/AAA) u proizvod pravilno u skladu sa terminalom baterije. (SI.3) ⑪ Baterija  
Oprez: Ako se baterija postavi u pogrešnom smeru, proizvod neće raditi.
3. Postavite izrezani deo poklopca baterije na deo prekidača i proverite da li je poklopac baterije čvrsto zatvoren. (SI.4)  
⑫ Izrezani deo

## Kako se koristi

### ⚠ OPREZ

Pre upotrebe proverite da li sečivo ima lomljenja i deformacije.

Ne pritiskajte oštricu na kožu.

Nemojte koristiti proizvod za uklanjanje dlačica ispod pazuha ili podrezivanje dlaka.

Nemojte koristiti proizvod kada ste naneli šminku, kremu ili sapun.

Koristite na goljoj koži.

Ako imate šminku na licu, očistite i osušite lice pre upotrebe proizvoda.

Ako proizvod koristite prvi put, pokušajte da se nežno obrijete na neupadljivom mestu.

### Osnovna upotreba

1. Okrenite prekidač na 1(ON), nanesite oštricu na kožu oko 20° i polako se brijte u u pravcu suprotnom rastu dlake. ⑬ Skin

Oprez : Ne podižite sečivo više od 20°. Može da povredi kožu tokom brijanja.

2. Obavezno okrenite prekidač na 0 (OFF) nakon upotrebe.

## Kako obrijati dlake na licu

Čelo, obrazi i vilica

Nežno nanosite oštricu na kožu i polako brižite kosu u pravcu suprotnom od toka dlake. (SI.6)

Linija kose i oko nosa

Pravilno obrijajte kosu i pogledajte sliku sa desne strane. (SI.7)

Dekolte

Držite kosu rukom i brižite kosu baš kao brijač. (SI.8)

Ruke i noge

Polako brižite ruke od ručnog zgloba prema laktu i noge od skočnog zgloba prema kolenu u pravcu protiv pružanja dlaka. (Fig.9)

## Kako obrijati obrve

Pravilno obrijajte obrvu i pogledajte sliku sa desne strane. (SI.10)

⑭ Iznad obrva

⑮ Obrva

## Kako koristiti češalj za obrve

Poravnajte češalj za obrve sa obrvom i podrezivanje. Dužina obrva koje se mogu podrezati je cca. 2mm [kratka] i pribl. 4 mm [duže] respektivno.

⑯ Short (approx. 2mm) ⑰ Long (approx. 4mm)

1. Okrenite prekidač na 0 (OFF), pričvrstite oštricu na češalj za obrve dok ne klikne. (SI.12)

- Kada sečete obrve na 4 mm, umetnite oštricu na [dugu] stranu češlja za obrve.
- Kada sečete obrve na 2 mm, umetnite oštricu na [kratku] stranu češlja za obrve.

2. Okrenite prekidač na ON i poravnajte dužinu obrva. (SI.13)

- Poravnajte češalj za obrve sa obrvom i blizu kože, polako pomerajte od kraja do početka obrva. (SI.14)

## Kako zameniti i očistiti sečivo

### ⚠ OPREZ

Obavezno okrenite prekidač na 0 (OFF) kada čistite sečivo.

Koristite samo sredstvo za čišćenje brijača.

Nemojte prati ili prskati vodom proizvod.

Očistite prljavštinu sa proizvoda krpom iscedenom vodom. Nemojte koristiti alkohol, benzin i razređivač. To bi izazvalo deformaciju i zatamnjene.

Obavezno očistite sečivo nakon upotrebe. Takođe pazite da koristite sredstvo za čišćenje aparata za brijanje koje se prodaje zasebno jer lepljiva prljavština i ulje mogu ostati i izazvati pucanje samo sa četkom za čišćenje.

## Kako ukloniti oštricu

1. Pomerite rukohvat koji se može ukloniti u pravcu strelice. (SI.15)

2. Uklonite sečivo u pravcu strelice. (SI.16)

## Kako očistiti oštricu



1. Očistite sečivo i kuglicu za kosu na proizvodu četkom za čišćenje. (SI.17)

2. Nakon čišćenja, poprskajte malo sredstva za čišćenje aparata za brijanje u unutrašnjost sečiva i koristite proizvod neko vreme. Zatim očistite sečivo i površinu proizvoda.

⑱ Unutrašnjost oštrice

⑲ Sredstvo za čišćenje brijača

## Kako pričvrstiti oštricu

1. Ako je rukohvat koji se može skinuti u zaključanom položaju, pomerite ga u pravcu strelice. (Sl.19)
2. Umetnite otvor na prednjoj ivici sečiva u izbočinu na ivici proizvoda.  
(Sl.20)  Rupa  Projekcija
3. Nežno pritiskajući zadnju oštricu na proizvod, pomerite rukohvat koji se može ukloniti u pravcu strelice. Zatim pričvrstite sečivo na proizvod. (Sl.21)
4. Stavite poklopac na oštricu. (Sl.22)



Ova oznaka znači da se ovaj uređaj ne sme koristiti u blizini vode koja se nalazi u kadama, umivaonicima ili drugim posudama.

## Rešavanje problema

Pre nego što zatražite popravku, proverite sledeće:

Problem	Mogući uzroci	Rešenje
Proizvod ne radi.	Proverite da li je baterija postavljena u pravom smeru.	 Proverite terminal i ponovo umetnite bateriju.
	Oštrica je kontaminirana ili zarđala.	Uklonite kontaminaciju ili rđu pomoću komercijalno dostupnih maziva (sredstvo za čišćenje brijača).
Proizvod ne daje lepu završnu obradu.	Proverite da li je baterija potrošena.	Exchange old battery to new alkaline battery.
	Proverite da li se koristi neka druga baterija osim alkalne.	Koristite alkalnu bateriju.
	Proverite da li je sečivo kontaminirano.	Očistite i tretirajte sečivo.

Proverite gore navedeno, i ako aparat za brijanje lica i dalje ne radi kako treba, nemojte ga popravljati sami, već se obratite svom prodavcu.

## Specifikacije

Napajanje	1.5V DC; jedna alkalna baterija (LR03/AAA)
Masa	Približno 34 g (uključujući baterije)

## Odlaganje proizvoda

Za odlaganje delova, pridržavajte se lokalnih zakona i propisa itd.

## Maxell, Europe Ltd.

Whitebrook Park, Lower Cookham Road, Maidenhead, Berkshire, SL6 8YA,  
United Kingdom